Mana Madliena

Madlienas pagasta informatīvais izdevums

Nr. 353 **2022. gada februāris** **Bezmaksas**

lai gaisma tavā šodienas ceļā
un sniega baltumā - domas
lai piepildās sapņi un cerības
lai - vienkārši - paveicas viss
tik viegli snieg pārslas
un domas vērpjas -
uz debesīm dzīparos baltos
lai tavā ceļā - šodienas ietā -
snieg tikai saulainas pārslas...
/Inese Tora/

Sirsnīgi sveicam
februāra jubilārus!

Viņi stāvēja viens otram pretī un neko neteica...

Parasti klusuma brīžus pierasts aizpildīt ar troksni, jo neērti paliek klusējot stāvēt vienam pret otru. Ir taču kaut kas jāpasaka... Vienmēr kaut kas ir jāpasaka...

Kāpēc tāds ieradums klusumu aizpildīt ar troksni? Varbūt tieši trokšņa pasaulē par daudz? Varbūt par daudz ir apzīmējumu, pieņēmumu, spriedelējumu, šaubu, neticības... Klusums ir biedējošs, jo tas neko nepasaka, neko neierāmē. Klusums ir nezināms... un tieši no nezināmā visvairāk ir jābaidās...

Bet viņiem neko nevajadzēja... viņi stāvēja viens otram pretī un nerunāja... ilgi, ilgi...

Varbūt viss jau sen bija pateikts vai arī tieši pretēji – vārdi bija lieki... Varbūt tās bija atvadas vai ilgi gaidīta satikšanās?

Kad cilvēki šķiras, reti abi paliek apmierināti... Un tieši tad klusums būtu vajadzīgs.... lai nepateiktu kaut ko nevajadzīgu, lieku. Labāk tad dziļš un nenoteikts klusums nekā skaļš un neapmierinātības pilns troksnis, jo izteiktos vārdus vairs nevar paņemt atpakaļ, nevar padarīt par nebijušiem. Toties paklusējot vienmēr paliek iespēja tos pateikt – varbūt kaut kā citādi, kad emocijas noplok, vai vispār nepateikt. Klusums dod brīvību, dod izvēles iespēju – teikt vai neteikt.

Viņi stāvēja viens otram pretī un klusēja... Varbūt tā bija ilgi gaidīta satikšanās? Kad sajūtas nevar ietērpt vārdos. Kad klusums runā skaļāk par ikvienu vārdu... Kad pietiek ar blakus būšanu, ar stipru klātbūtnes sajūtu, un nekā cita vairs nevajag... Kad pietiek ar to, kas ir... Ar klusējošo mieru.

Jā... miera šajā pasaulē arvien vairāk un vairāk pietrūkst. Un to neviens vārds, neviens troksnis nevar iedot. Troksnis nav mūžīgs, tas agri vai vēlu atgriežas atpakaļ, no kurienes nācis – atgriežas atpakaļ klusumā. Klusums gan ir līdzās ik mirkli, pie tā vienmēr var atgriezties.

Viņi stāvēja viens otram pretī un neko neteica... Un varbūt nemaz nav svarīgi, kāpēc...

Kaut kāda dziļa patiesība ir plaši pazīstamajā teicienā: „Runāšana sudrabs, klusēšana zelts...”

Mareks Liepa

Pieņemts Ogres novada pašvaldības budžets 2022. gadam

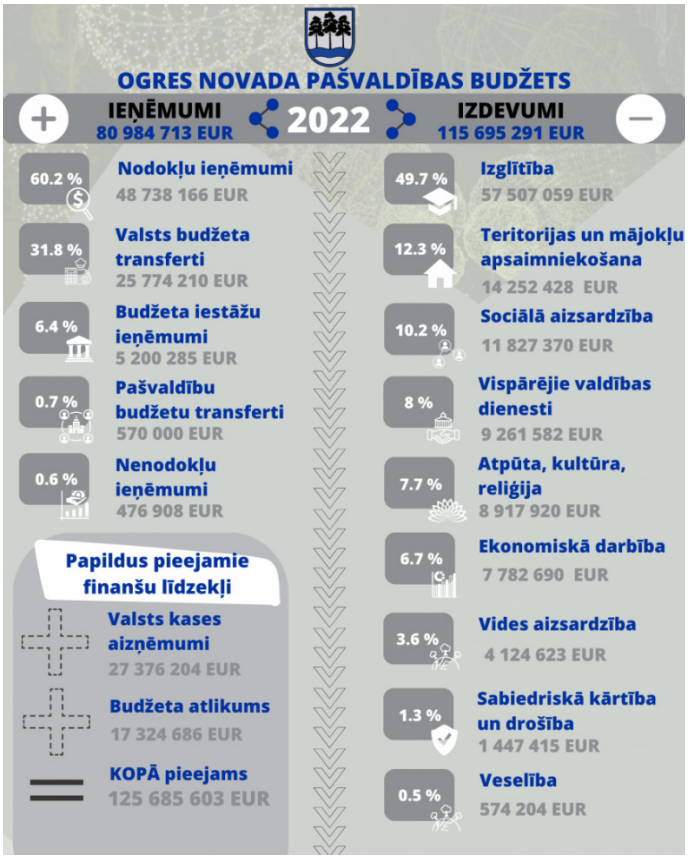

Ceturtdien, 27. janvārī, Ogres novada pašvaldības domes deputāti pieņēma Ogres novada pašvaldības 2022. gada budžetu.

Ogres novada pašvaldības 2022. gada budžeta ieņēmumi apstiprināti 80 984 713 eiro apjomā un izdevumi – 115 695 291 eiro apjomā. Kopā ar budžeta atlikumu 17 324 686 eiro un kredītresursiem 27 376 204 eiro pieejamie finanšu līdzekļi 125 685 603 eiro apmērā. Aizņēmumu atmaksai šī gada budžetā tiks izlietoti 5 500 446 eiro.

Ogres novada pašvaldības budžeta prioritātes ir:

attīstīt pašvaldības teritorijas un nodrošināt kvalitatīvu pašvaldības pakalpojumu pieejamību visās novada teritoriālajās vienībās;

pilnveidot un attīstīt izglītības, kultūras un sporta iestāžu tīklu un to sniegtos pakalpojumus;

pilnveidot sociālo darbu, nodrošinot sociālo atbalstu maznodrošinātajai novada iedzīvotāju daļai.

Līdztekus pašvaldībām noteikto pastāvīgo funkciju izpildei un pašvaldības iestāžu darbības nodrošināšanai 2022. gadā Ogres novadā tiks turpināti jau iesāktie infrastruktūras attīstības projekti, kā arī izstrādāti projektu pieteikumi, lai, piesaistot investīcijas un aizņēmumus, varētu nodrošināt nepārtrauktu novada attīstību un iedzīvotāju dzīves kvalitātes uzlabošanu.

Avots: www.ogresnovads.lv

Maznodrošinātas un trūcīgas personas var saņemt 50 valsts nodrošinātās medicīniskās sejas maskas

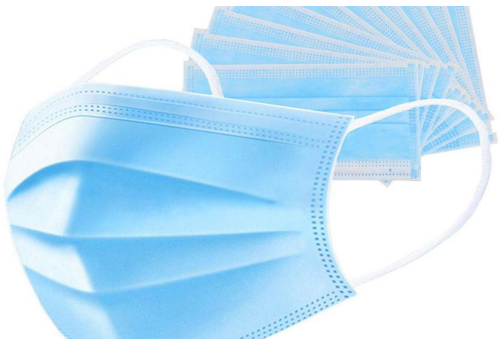

Līdz šim Ministru kabineta noteikumi „Epidemioloģiskās drošības pasākumi Covid-19 infekcijas izplatības ierobežošanai" Nr.662 atļāva publiskās vietās lietot auduma sejas maskas, tomēr valdība veica grozījumus minētajos noteikumos, nosakot, ka no š.g. 25. janvāra, atrodoties publiskās vietās, atļauts lietot tikai medicīniskās sejas maksas vai FFP2 respiratorus. Sejas maskas vai respiratori jālieto arī vakcinētiem vai pārslimojušiem cilvēkiem. Vienīgais izņēmums būs izglītības iestādes, kurās darbinieki un izglītojamie varēs turpināt izmantot iepriekš centralizēti iegādātās un izsniegtās nemedicīniskās (auduma) sejas maskas, kas ir ar augstu aizsardzības pakāpi. Arī citviet bērni vecumā no 7 līdz 12 gadiem varēs lietot nemedicīnisku (auduma) masku.

Vajadzība noteikt augstās epidemioloģiskās drošības prasības saistīta ar strauju Covid-19 izplatības pieaugumu. Medicīniskās sejas maskas un respiratori pretstatā auduma maskām ir ar noteiktiem starptautiskiem kvalitātes un drošības standartiem.

Ogres novada administratīvajā teritorijā dzīvesvietu deklarējušās trūcīgās un maznodrošinātās personas maskas var saņemt tuvākajā Ogres novada Sociālā dienesta klientu pieņemšanas vietā – uzrādot izziņu par trūcīgas vai maznodrošinātas mājsaimniecības statusu. Personas ir aicinātas izņemt medicīniskās sejas maskas savlaicīgi!

Personām, kurām no sociālā dienesta puses tiek nodrošināts aprūpes mājās pakalpojums, maskas piegādās dzīvesvietā.

- Ogres novada Sociālajā dienestā (Upes prospektā 16, Ogrē) pirmdienās, otrdienās, trešdienās un ceturtdienās no plkst. 08.00 līdz 17.00, piektdienās no plkst.08:00 līdz 14:00. E-pasts: ogressd@ogresnovads.lv

Klientu pieņemšanas vietās, iepriekš sazinoties:

- Madliena („Pagastmāja") – 65055154, 28652707.

Avots: www.ogresnovads.lv

Ne jau tādēļ, ka februāris ir mīlestības mēnesis

Kādā jaukā janvāra dienā mūsu biedrības valdes locekļi, beiguši biedrības kārtējo uzdevumu apspriešanu, atcerējās pagājušo gadu. Klausos, klausos viņos, un manī nobriest doma – to vajag arī citiem pastāstīt. Tik jaukus vārdus, tik labas domas, tik sirsnīgas atmiņas! Redzu, ka mūsējām dāmām, to visu apspriežot, sejas atmaigst, izgaismojas, jo viņas runā par labiem cilvēkiem, par labiem darbiem un dara to no sirds. Tādu informāciju vajag nodot tālāk, lai nonāk pie tiem, kurus mūsu dāmas pieminēja, lai arī citi to zina. Darbi rāda darītāju.

Viena no aktuālajām tēmām bija vairs ne par biedrību, bet par privātajiem dārziņiem un to dažādību. Kā zināms, nepietiek vien ar stādīšanu, ravēšanu, kaplēšanu, par to, ko audzēt, kā audzēt, par stādu variantiem, par šķirnēm, par sēklu sagādi utt., bet pamatu – zemītes sagatavošanu. Kā rokās tas ir? Protams, to, kam ir atbilstoša tehnika. Var jau pieminēt vairākus, kas attiecīgos darbus, kā aršanu, kultivēšanu, ecēšanu, vagošanu, dara, bet mūsu dāmas izcēla Ivanu Rešinski. Īpaši tādēļ, ka ne jau tuvumā dzīvojošs, bet jābrauc no lielāka attāluma, un nekad neatsaka. Ļoti atsaucīgs, nav jālūdzas, lai ko dārzā izdarītu. Viņš zina, kādi darbi kurā mēness fāzē jāveic. Ja ir ko apsolījis, tad noteikti izdarīs. Viņš ir atbildīgs, ar augstu pienākuma apziņu, kārtīgs un akurāts. Kaut arī nepazīstu šo cilvēku, mūsu dāmu vārdā, kuru dārziņos viņš ir strādājis, saku paldies, lai vienmēr viņam būtu veselība un labs prāts!

Mūsu dāmas pieminēja, ka augstu novērtē dārziņu kaimiņus, tos, uz kuriem paļauties grūtākā brīdī, kad esi nevarīgs ko izdarīt, kad vajadzīgs atbalsts, kāda nezināma gudrība, un te nu neapšaubāmi labā gariņa titulu izpelnījās Pēteris Bokāns, Lidija Korovacka. Nekad neatteiks palīdzību, padomu. Paldies viņiem.

Tagad vērtējums par kādu citu cilvēku. Tā ir pastniece Evita Ārente. Bieži nākas sastapties ar situācijām, kad nomalēs dzīvojošam cilvēkam jānogādā palīdzība, bet mēs biedrībā esam bez sava transporta un nevaram vajadzīgo nogādāt. Un tad tiek uzrunāta atsaucīgā pastniece Evita. Nav bijuši atteikuma brīži. Veicot savu profesionālo darbu, viņa vienlaicīgi nodod arī mūsu sūtījumus, kas visbiežāk ir pārtikas produkti tiem cilvēkiem, kam klājas visgrūtāk. Pēdējā reizē jo īpašs paldies viņai, kad nogādāja vientuļiem senioriem Ziemassvētku paciņas no biedrības „OTRĀS MĀJAS". Mēs biedrībā saņēmām telefoniskus paldies par dāvanu paciņām un atbalstu citās reizēs. Paldies, Evita, ka esi tik cilvēcīga, atsaucīga un nepaej garām tiem, kam ir grūtāk!

Mūsu dāmu labo darbu redzeslokā bija arī Janita Mača. Pašā centrā, „kalnā" dzīvojošā, „Aizupītēs". Viņas māja izceļas uz pagātnes fona. Gan vasarā ar skaisto puķu dārzu, gan ziemā, īpaši Ziemassvētku, Jaungada laikā skaistais apgaismojums, kas silda visiem apkārtējiem sirdis. Par bagātīgo puķu dārzu gribas īpašu paldies pateikt arī Benitai Jakušonokai. Ap „Dzelmēm" vasarā, rudenī tāds krāšņums. Tā vien gribas sagaidīt ātrāk jaunu vasaru, lai atkal tur ieraudzītu labi kopto krāsu bagātību. Paldies par skaistumu no garāmgājējiem.

Man gribas pieminēt arī pašas runātājas, valdes locekles: Rasmu Možeiko, Leontīni Kalniņu, Mārīti Pētersoni, Daci Rozenbergu, Airu Lakševicu. Bez viņām biedrība pārstātu eksistēt. Rūķīši, kas vienmēr ir atsaucīgi, klāt pie visiem lielākiem un mazākiem darbiņiem. Paldies jums visām saku arī es, raksta autore.

Izlasot šo rakstiņu, jūs varbūt iesauksieties, jā, kāpēc vēl nebija tas un tas pieminēts, un jums pilnīga taisnība! Labu cilvēku apkārt ir daudz. Mēs pieminējām tikai dažus. Gribu aicināt biežāk teikt labus vārdus par otru, saskatīt labo, pozitīvo, pateikt paldies, nekautrēties būt labiem. Kad redzēju mūsu dāmu laimīgās, starojošās sejas, runājot par labajiem cilvēkiem, sapratu, ka paši kļūstam labāki un labo nododam tālāk.

Ar mīlestību sirdī – Lilija Paegle no biedrības „OTRĀS MĀJAS"

Atklāj, izbaudi, pieredzi ziemu!

Janvāra nepastāvīgie laika apstākļi ļāva mums iepazīt ziemas parādību daudzveidību, tāpēc nolēmām to vēl nedaudz papildināt ar aktivitātēm, kurām par nosaukumu izvēlējāmies pasaules sniega dienas moto „Atklāj, izbaudi, pieredzi ziemu". Iestādes pedagogi organizēja dažādas sniega aktivitātes, kuru laikā bērni izbaudīja sniega burvību un īpašības, eksperimentējot, novērojot, meistarojot un, protams, pavadot laiku svaigā gaisā, sniegā ar lāpstām un ragavām. Sporta nodarbībās tika izkustinātas arī slēpes un hokeja nūjas. Baltais sniegs – tas ir bērnu prieks!

Sportiņš ziemā

Sniegota ziema ir katra bērna sapnis. Un ne tikai, arī pieaugušie labprāt dodas uz kalnu, lai izbaudītu ziemas priekus un pavizinātos ar ragaviņām. Arī mēs izmantojām visu, ko mums dod ziema savās sporta nodarbībās, lai veiktu fiziskās aktivitātes sniegā. Bērni ar savām sniega lāpstām palīdzēja attīrīt basketbola laukumu no sniega, uz kura varēja spēlēt hokeju. Tas radīja bērniem milzīgu prieku, it īpaši tāpēc, ka katram ir sava ripa un nūja. Tikai jācenšas trāpīt vārtos, kur ripas atvaira skolotāja. Bērni piedalījās stafetes skrējienā ar „Skrejošo sniegavīru". Sniegotajā sporta laukumā viņiem bija jāizrāpo labirints zem šķēršļiem. Nedaudz izmēģināja arī pirmos soļus slēpošanā. „Pīpenītes" grupas bērni kopā ar skolotājām no sniega veidoja slidkalniņu. Savukārt „Pienenītes" grupas bērni kopā ar skolotāju raka sniega tuneli. „Saulespuķes" grupas bērni padarīja krāsainu sniegu, to izkrāsojot dažādās krāsās ap jauniegūto hokeja laukumu.

Sporta skolotāja Aelita Lazdiņa

Ziemas aktivitātes „Pīpenītes " grupā

Ja zeme ir kļuvusi balta, tad ziema ir klāt. Janvāris mūs iepriecināja ar ziemas dabas parādību dažādību – skaisto sarmu, sērsnu, ar lieliem vējiem un puteņiem, krusu un lietu. Bērniem sākās lielie ziemas prieki. Vizināšanās ar ragaviņām, pikošanās, slidināšanās no kalna. Bija iespēja pašiem izjust sniega puteņus, tas viņos radīja lielas un pārsteigumiem bagātas emocijas. Kopīgi cēlām cietoksni no sniega bumbām, pēc tam notika īstas sniega kaujas, kurās iesaistījās arī pieaugušie.

Bērni ne tikai priecājās par sniegu, bet arī pētīja tā īpašības un veica dažādus eksperimentus. Ar lupu izpētījām sīkās sniegpārsliņas un pēdas sniegā, ar lineālu mērījām sniega segas biezumu dažādās vietās. Veidojām sarežģītus labirintus, cēlām sniega kalnus, izmantojot sniega lāpstas un ragaviņas. Veidojām radošus darbiņus – nokrāsojām sniega kalnus un saveltās sniega bumbas raibas, radījām sniega eņģeļus un uz koka stumbriem zaķus. Zīmējām sniegā ziemas rakstus. Veicām daudzus un dažādus eksperimentus ar sniegu. Kas ar to notiek, ja ienes siltā telpā, cik daudz un kāds ūdens rodas, sniegam izkūstot? Vai sniegs rodas, sasalstot ūdenim? Pēc tam You Tube noskatījāmies filmiņu „Kā rodas sniegpārsliņas" un izdarījām secinājumus. Tapa krāsaini un interesanti ledus raksti, sasaldējot dažādās formās (balonos un trauciņos) ūdeni ar dabas materiāliem. Paši radījām mākslīgo sniegu, izmantojot pārtikas sodu un skūšanās putas, salīdzinājām to ar īsto sniegu. Āra vidē veidojām sniega vulkānu (pārtikas sodas, guaša krāsām un etiķa). Bērni bija pārsteigti par

Atklāj, izbaudi, pieredzi ziemu!

„vulkāna" izvirdumu, pētīja krātera dziļumu un krāsas.

Aktīvi darbojoties, mēs neaizmirsām arī rūpēties par mūsu mazajiem draugiem putniem. Paldies vecākiem par sarūpēto barību.

Skolotājas
Vinita Mūrniece un Sarmīte Ozoliņa

Kā sācies gads „Vizbulītes" grupā

Jaunais gads sagaidīts, kaut tikko sparīgi visi gatavojās Ziemassvētku svinēšanai. Tas ir kā jauna laika posma sākums, jauna apņemšanās. Garākas dienas un biežāk dzirdama putnu čivināšana liecina par pavasara tuvošanos. Tomēr sniegs un sals nav draugs mazajiem putniņiem aiz loga. Viņi lidinās un lūdz maizes drupačiņu. Tādēļ „Vizbulītes" grupas bērni ir cītīgi putnu piebarotāji. Gan ar vecāku gādību tiek sagādāta barība putniem, gan paši gatavojam kādu našķi mūsu draugiem. Barojot bērni mācās atšķirt putniņus, kā arī kļūst atbildīgāki, uzņemoties rūpes par kādu.

Šajā mēnesī mums aktuāls bija veselīgs dzīvesveids, veselīga pārtika un zobu higiēna. Pirmajās janvāra dienās pirmsskolas bērniem bija iespēja apmeklēt zobu higiēnistu, jo tepat mūsu teritorijā bija atbraucis, kā bērni saka, „zobu busiņš". Ikdienā rosinām bērnus ievērot zobu higiēnu un izvēlēties veselīgu ēdienu. Ēdām ogas un dārzeņus, gatavojām gardas tējas. Pie veselīga dzīvesveida pieder arī aktivitātes svaigā gaisā, to mums šajā mēnesī netrūka. Priecēja gan mūs pašus, gan citus pirmsskolas bērnu ar vulkāna izvirdumu sniega kaudzē, gan radot sniegavīru un pat lāci! Sniegā zīmējām meža zvēru pēdas, radot taku. Saldējām ledus svečturus un radījām „Ledus laikmetu" ar dažādām ledū sasaldētām dzīvnieku figūriņām. Prieku rada laimīgi bērni, un tādi ir mūsu „Vizbulītes" grupas bērni, radoši darbojoties!

Skolotāja Inguna Ozerinska

Janvāris „Zvaniņa" grupā

Janvāris „Zvaniņa" grupā bija ļoti darbīgs. Jau kopš mēneša sākuma mēs rūpējamies par putniem. Gatavojām gan sēklu rullīšus, gan novietojām barotavu pie grupas loga, kuru regulāri piebērām ar graudiņiem un sēkliņām, protams, lai pētītu, kādi putni atlido uz to.

Kur nu ziema bez dažādām aktivitātēm sniegā! No 17. līdz 28. janvārim bērnudārzā bija ziemas aktivitāšu nedēļas ar dažādiem eksperimentiem (ar sniegu, ledu, ūdeni), uzdevumiem, kuros bērni varēja izpausties pēc sirds patikas. Visinteresantākā nodarbe bērniem bija sniega krāsošana. Būvējām sniega torņus, kurus nākamajā dienā pētījām, vai tie ir sasaluši un kas notiek, kad tos aplej ar ūdeni un krāso ar krāsām. Veidojām sniega labirintu, pa kuru labprāt gāja arī citu grupu bērni.

Skolotāja Zane Kalniņa

Informāciju apkopoja
Ingrīda Mārtiņa

Stājušies spēkā jaunie Ogres novada pašvaldības saistošie noteikumi par nekustamā īpašuma nodokļa atvieglojumu piešķiršanas kārtību Ogres novadā

Saistošie noteikumi nosaka kārtību, kādā piešķir nekustamā īpašuma nodokļa (turpmāk – nodoklis) atvieglojumus atsevišķām nodokļa maksātāju kategorijām Ogres novada administratīvajā teritorijā papildus likumā „Par nekustamā īpašuma nodokli" paredzētajiem atvieglojumiem.

Nodokļa atvieglojumi piešķirami šādām fiziskām personām, kuru dzīvesvieta deklarēta Ogres novadā, par Ogres novada administratīvajā teritorijā esošo nekustamo īpašumu, kas netiek izmantots uzņēmējdarbībai vai iznomāšanai citām personām:

Saistošo noteikumu punkts	Fiziskas personas, kurām piešķir nodokļa atvieglojumu	Atvieglojuma apmērs no aprēķinātās nodokļa summas	Dokumenti, kas jāiesniedz pagasta pārvaldē, lai piemērotu nodokļa atvieglojumu
2.1.	Maznodrošinātām personām vai ģimenēm no aprēķinātās nodokļa summas par to periodu, kurā persona vai ģimene atbilst maznodrošinātas personas vai ģimenes statusam par mājokli un tam piekritīgo zemi	50%	Šajā gadījumā iesniegums nav jāraksta. Atvieglojums tiek piemērots, pamatojoties uz sociālā dienesta lēmumu par personas atbilstību maznodrošinātās saimniecības statusam
2.2.	Vientuļiem pensionāriem bez apgādniekiem, kuriem noteikts maznodrošinātās mājsaimniecības statuss (personām, kurām saskaņā ar Civillikumu ir pienākums rūpēties par savu laulāto, bērniem, mazbērniem, vecākiem vai vecvecākiem)	90%	Pagasta pārvaldei adresētam iesniegumam jāpievieno pensionāra apliecības kopija un iesniedzēja rakstisks apliecinājums, ka viņam nav apgādnieku
2.3.	Personām, kurām ir bērni ar īpašām vajadzībām vai personas ar pirmās vai otrās invaliditātes grupu	70%	Pagasta pārvaldei adresētam iesniegumam jāpievieno invaliditātes apliecības kopija
2.4.	Personām ar pirmās vai otrās invaliditātes grupu bez apgādniekiem (personām, kurām saskaņā ar Civillikumu ir pienākums rūpēties par savu laulāto, bērniem, mazbērniem, vecākiem vai vecvecākiem)	90%	Pagasta pārvaldei adresētam iesniegumam jāpievieno invaliditātes apliecības kopija un iesniedzēja rakstisks apliecinājums, ka viņam nav apgādnieku
2.5.	Personām, kuras ir ieceltas par aizgādni	50%	Pagasta pārvaldē jāiesniedz iesniegums
2.6.	Černobiļas AES avārijas seku likvidācijas dalībniekiem	70%	Pagasta pārvaldei adresētam iesniegumam jāpievieno apliecības kopija
2.7.	Personai (pašai vai kopā ar laulāto) vai tās laulātajam taksācijas gada 1. janvārī ir trīs vai vairāk bērni vecumā līdz 18 gadiem (arī aizbildnībā esoši vai audžuģimenē ievietoti bērni) vai bērni līdz 24 gadu vecumam, kuri iegūst vispārējo, profesionālo vai augstāko izglītību, un ja personai vai tās laulātajam šajā objektā ir deklarētā dzīvesvieta kopā ar vismaz trim no minētajiem bērniem. Minētos atvieglojumus piemēro arī gadījumā, ja nekustamā īpašuma īpašnieks vai tiesiskais valdītājs ir kāds no šajā panta daļā minētajiem bērniem vai personas vai tās laulātā pirmās pakāpes augšupējais radinieks, kuram šajā objektā ir deklarētā dzīvesvieta attiecībā uz dzīvojamām mājām neatkarīgi no tā, vai tās ir vai nav sadalītas dzīvokļu īpašumos, dzīvojamo māju daļām, telpu grupām nedzīvojamās ēkās, kuru funkcionālā izmantošana ir dzīvošana, kā arī telpu grupām, kuru funkcionālā izmantošana ir saistīta ar dzīvošanu, un tām piekritīgo zemi	70%	Šajā gadījumā iesniegums nav jāraksta. Šīm personām atvieglojumus piešķir, pamatojoties uz Vienotās informācijas sistēmas datiem

2.8.	Personai, kurai pēc taksācijas gada 1. janvāra ir trīs bērni līdz 18 gadiem (arī aizbildnībā esoši vai audžuģimenē ievietoti bērni) vai bērni līdz 24 gadu vecumam, kuri iegūst vispārējo, profesionālo vai augstāko izglītību, un visiem ģimenes locekļiem ar personu ir kopīga mājsaimniecība ar nosacījumu, ka personai vai tās laulātajam kopā ar vismaz trim no minētajiem bērniem šajā objektā ir deklarētā dzīvesvieta, piemēro ar nākamo mēnesi atbilstoši noteiktajam statusam	70%, bet ne vairāk kā 500 *euro*	Ja ģimenē gada laikā piedzimst trešais bērns, tad pagasta pārvaldē ir jāiesniedz iesniegums, lai varētu veikt nodokļa pārrēķinu
2.9.	Personai, kuras ģimenē uz taksācijas gada 1. janvāri ir četri un vairāk bērni līdz 18 gadiem (arī aizbildnībā esoši vai audžuģimenē ievietoti bērni) vai bērni līdz 24 gadu vecumam, kuri iegūst vispārējo, profesionālo vai augstāko izglītību, un visiem ģimenes locekļiem ar personu ir kopīga mājsaimniecība ar nosacījumu, ka personai vai tās laulātajam kopā ar vismaz trim no minētajiem bērniem šajā objektā ir deklarētā dzīvesvieta	90%	Pagasta pārvaldē jāiesniedz iesniegums

Uz personas motivēta iesnieguma pamata atvieglojumi piešķirami par Ogres novada administratīvajā teritorijā esošo nekustamo īpašumu – zemi un ēkām – šādām nodokļa maksātāju kategorijām – ***juridiskām personām***:

4.1.	Par kultūras un vēstures pieminekļiem, kuriem saskaņā ar likumu nevar piemērot atbrīvojumu nodoklim, ja personas šajos objektos ieguldītie līdzekļi ir veicinājuši šo objektu saglabāšanu un palielinājuši to vērtību	50% triju gadu laikā pēc ieguldījumu veikšanas	Pagasta pārvaldei adresētam iesniegumam jāpievieno veikto investīciju apliecinošie dokumenti
4.2.	Jaundibinātiem komersantiem, ja tie pilnu kalendāro gadu nodarbinājuši ne mazāk kā divus darbiniekus, kas deklarēti Ogres novada teritorijā, un šo darbinieku ikmēneša vidējā darba samaksa nav mazāka par valstī noteikto minimālo algu	90 procentu apmērā divu gadu laikā pēc reģistrācijas Latvijas Republikas Uzņēmumu reģistrā	Pagasta pārvaldei adresētam iesniegumam jāpievieno personas apliecinājums par attiecīgajā periodā radītajām darba vietām un veiktajām sociālās apdrošināšanas obligātajām iemaksām un iedzīvotāju ienākuma nodokļa maksājumiem
4.3.	Komersantiem, kuriem vismaz 50 procenti no gada ieņēmumiem ir ieņēmumi no lauksaimniecības produkcijas ražošanas – atlaidi 25 procentu apmērā par zemi, kas tiek izmantota lauksaimnieciskās produkcijas ražošanai ar nosacījumu, ka uzņēmējs ir reģistrēts Valsts ieņēmumu dienestā kā nodokļu maksātājs	25% par zemi, kas tiek izmantota lauksaimniecības produkcijas ražošanai	Pagasta pārvaldei adresētam iesniegumam jāpievieno ieņēmumu un izdevumu uzskaites reģistrs un apliecinājums par lauksaimniecības produkcijas ražošanai izmantoto zemes platību lielumu
4.4.	Ja tiek būvētas jaunas vai rekonstruētas vai renovētas esošās ēkas uzņēmējdarbības veikšanai – atlaide trīs gadus pēc šo ēku visu kārtu nodošanas ekspluatācijā (nepārsniedzot investīciju apmēru):	**25% apmērā** – ja veiktās investīcijas ir no 50 000 līdz 100 000 *euro*; **50% apmērā** – ja veiktās investīcijas ir no 100 001 līdz 300 000 *euro*; **70% apmērā** – ja veiktās investīcijas ir no 300 001 *euro* un vairāk.	Pagasta pārvaldei adresētam iesniegumam jāpievieno veikto investīciju apliecinošie dokumenti

Par nekustamā īpašuma nodokļa atvieglojumu piešķiršanas kārtību Ogres novadā

Nodokļa atvieglojums 70 procentu apmērā tiek piešķirts zemes īpašniekiem par zemesgabalu vai tā daļu, kas pēc vienošanās ar īpašnieku regulāri (ne retāk kā trīs reizes gadā) tiek izmantots pašvaldības organizētu kultūras vai sporta pasākumu vajadzībām. Pasākumiem izmantotās zemes gabala daļas platība un robežas nosaka, noslēdzot vienošanos starp pašvaldību un zemesgabala īpašnieku.

Pašvaldība pārbauda personas nodokļa atvieglojumu saņemšanai sniegtās informācijas ticamību.

Nodokļa atvieglojumus nepiešķir, ja:

- personai ir neattaisnoti nodokļa maksājumu kavējumi, izņemot likuma „Par nekustamā īpašuma nodokli" 5. pantā noteiktajiem subjektiem, kuriem nodokļa atvieglojumus piešķir uz likuma pamata;
- persona nodokļa atvieglojumu saņemšanai ir sniegusi nepatiesu informāciju – 10 gadu laikā no šī fakta konstatēšanas dienas;
- par nekustamo īpašumu, kuras sastāvā ir būve, kas klasificēta kā vidi degradējoša, sagruvusi vai cilvēku drošību apdraudoša;
- par nekustamo īpašumu, kurā normatīvajos aktos noteiktajā kārtībā konstatēti būvniecības noteikumu pārkāpumi vai pārsniegts normatīvajos aktos noteiktais maksimālais būvniecības termiņš;
- ja personai uzsākts maksātnespējas process;
- par iepriekšējiem taksācijas gadiem un kārtējo taksācijas gadu, ja informācija par to saņemta pēc taksācijas gada 15. decembra.

Šajos noteikumos paredzētos atvieglojumus atbilstoši savai kompetencei piešķir Ogres novada pašvaldības centrālās administrācijas struktūrvienība, kas veic nekustamā īpašuma nodokļu administrēšanu.

Nodokļa atvieglojumu piešķir par vienu taksācijas gadu.

Atvieglojumu piešķir:

- uz personas iesnieguma pamata, kuru iesniedz līdz taksācijas gada 15. decembrim;
- uz pašvaldības rīcībā esošās informācijas pamata, nepieprasot personas iesniegumu.

Atvieglojuma piešķiršanas periods sākas ar nākamo mēnesi pēc tam, kad personai rodas tiesības to saņemt, un turpinās līdz taksācijas gada beigām vai līdz brīdim, kad beidz pastāvēt apstākļi, uz kuru pamata tas tika piešķirts.

Atvieglojumu uz pašvaldības rīcībā esošās informācijas pamata piešķir viena mēneša laikā kopš tiesiska pamata rašanās brīža. Ja nodokļa atvieglojums šajā termiņā nav piešķirts, personas pienākums ir rakstveidā par to informēt pašvaldību līdz taksācijas gada 15. decembrim.

Ja personai vienlaikus ir tiesības saņemt vairākus nekustamā īpašuma nodokļa atvieglojumus saskaņā ar likumu „Par nekustamā īpašuma nodokli" un šiem noteikumiem, personai piešķir vienu, personai vislabvēlīgāko, nodokļa atvieglojumu.

Ja rodas kādi jautājumi par nekustamā īpašuma nodokļa atvieglojumu piešķiršanu un aprēķināšanas kārtību, lūdzu zvanīt Madlienas pagasta pārvaldes galvenās grāmatvedes vietniecei Daigai Kļaviņai pa tālr. 65055150.

Madlienas vidusskolai – 50
Mēs lepojamies

1972. gada 1. septembra svinīgais pasākums.

2022. gads ir Madlienas vidusskolas 50. jubilejas gads, tāpēc atskatīsimies uz paveikto, priecāsimies un godināsim tos, kuri tik daudz pūļu veltīja, lai skola būtu skaista, sakopta un mūsdienīga. Mums ir, ar ko lepoties! Ar darbiem, ar cilvēkiem un viņu paveikto. Viens no Madlienas vidusskolas lepnumiem ir tās pedagogi, īpaši tie, kuri skolā nostrādājuši daudzus gadus, iemīlējuši šo vietu un kurus joprojām atceras viņu skolēni un vecāki.

Atskatoties uz skolas pirmsākumiem, ir uzrunāti skolotāji, kuri skolā vairs nestrādā, bet devušies pelnītā atpūtā. Daudziem jau matos ievijušies neskaitāmi balti pavedieni, bet atmiņas kā oglītes kvēlo. Jaunība, dzirksts un tālie gadi nekur nav palikuši, tie dažkārt dzīvo ar katru no mums – citam skaistāki, citam ar kādu sāpi vai rūgtumu, bet tāda jau dzīve – ar saviem kalniem un lejām. Uzrunājot skolotājus, aicināju atcerēties to skaisto un patīkamo Madlienas vidusskolā un novēlēt ko jauku 50 gadu jubilejā.

Madlienas vidusskolas lepnums ir tās ilggadējais direktors Broņislavs Zukulis, kurš 1971. gada vasarā kopā ar dzīvesbiedri Brigitu pārcēlās uz Madlienu. Sākumā gan strādāja vecajā skolā, kas atradās Lielajā muižā, bet jau 1972. gada 1. septembrī mācības tika

Madlienas vidusskolai – 50 Mēs lepojamies

uzsāktas jaunajā izglītības iestādē. Tikai B. Zukulis, viņa darba komanda un p/s „Madliena" direktors J. Beļavnieks zināja, cik grūts bija ceļš līdz skolas atklāšanai un cik daudz vēl darāmā, lai iestāde augtu un pilnveidotos.

B. Zukulis visspilgtāk atminas infrastruktūras un saimnieciskos darbus. Kad jaunā skola bija atklāta, nākamā rūpe – sporta zāle un stadions, jo fizkultūras stundas notika galvenokārt ārā vai vestibilā. Ar B. Zukuļa uzņēmību un J. Beļavnieka atbalstu jau 1973. gadā tika atklāta jaunā sporta zāle, bet 1974. gadā – izveidots stadions. Tā kā skolu apmeklēja daudz skolēnu no attālākām vietām, tad sasāpējusi problēma bija internāts, kurš atradās vecās skolas telpās. To bija nepieciešams iekārtot tuvāk mācību iestādei, jo visa ēdināšana notika skolā un arī bijusī muiža jau bija nolietojusies un nepiemērota dzīvošanai. 1975. gadā tapa nākamā būve, kuras 1. stāvā iekārtoja mācību kabinetus, bet 2. stāvā – internātu un dzīvokļus. 1977. gadā uzbūvē šautuvi, bet 1978. gadā – slēgto baseinu. Aktuāla problēma bija savas aktu zāles trūkums, pasākumi notika vai nu kultūras namā, vai vestibilos. Atkal B. Zukulim jāmeklē risinājums, bet gribējās, lai pasākumu zāle ir moderna un skaista. Projektu veidoja I. Reitere, lielais balsts – p/s „Madliena" un J. Beļavnieks, un 1989. gadā piebūve tika pabeigta – gan ar gaumīgi iekārtotu zāli, mācību kabinetiem un telpām mūzikas skolai. B. Zukulis atzīst – Madlienas vidusskola ir kā salipināta no atsevišķām ēkām un pārejām – gaiteņiem. Celtniecības darbi jau nebija vienīgā rūpe, kad ēka uzcelta, tā bija gaumīgi jāiekārto, jāmeklē mēbeles, aprīkojums. Viss maksāja lielu naudu, un Izglītības ministrijas attieksme ne vienmēr bija pozitīva, biežāk naudu nācās meklēt pašiem un lūgt p/s „Madliena" atbalstu, kurš arī nekad netika liegts un vienmēr meklēts un rasts risinājums. Kā pēdējā celtne, par kuru cīnījās B. Zukulis, bija māja skolotājiem. Ar lielām grūtībām 1980. gadu sākumā tika uzbūvētas „Gatves". Ir paveikts daudz, īpaši infrastruktūras jomā. B. Zukulim bija laba skolotāju komanda, kas godam vadīja mācību un ārpusstundu aktivitātes. Dzīvesbiedre Brigita Zukule bija matemātikas skolotāja, ilgus gadus strādāja par pionieru vadītāju, organizējot daudzus pasākumus, sadarbojoties ar citām skolām, piedaloties tautu draudzības festivālos un vadot pionieru vasaras darba un atpūtas nometnes. B. Zukule darbu veica atbildīgi un apzinīgi. Kopā ar vīru Broņislavu Madlienas vidusskolā nostrādāti 28 gadi, aizejot pelnītā atpūtā 1999. gadā. Jubilejas reizē bijušais direktors B. Zukulis novēl mācību iestādei vēl 50 skaistus nākamos gadus!

Skolotāju kolektīvs, 1975. gada rudens.

Garu un piepildītu mūžu skolai ir veltījusi Aina Šrādere, sākot darba gaitas 1954. gadā – Madlienas septiņgadīgajā skolā, tad Madlienas astoņgadīgajā un 1972. gadā verot durvis jaunajā Madlienas vidusskolā. Visus darba gadus A. Šrādere mācīja matemātiku – ar aizrautību un mīlestību, gan palīdzot tiem, kam grūtības, gan attīstot talantīgo bērnu spējas. Desmit gadus veica mācību pārzines pienākumus, ko vērtē kā radošu sava darba mūža periodu. A. Šrādere ir bijusi audzinātāja daudzām klasēm un atzīst, ka tas ir interesanti, jo katrs skolēns ir atšķirīgs un skolotājam jārūpējas, lai visi justos labi, lai visos valdītu radoša darba gars, lai būtu savstarpēja sapratne, lai veidotos draudzīgas attiecības. A. Šrāderes dzīvē liela nozīme bijusi dejai, jo par deju skolotāju ir nostrādājusi gandrīz 30 gadus, vadot kolektīvus ne tikai skolā, bet arī kultūras namā. Ainai ir uzticēta arī ciema bērnības un pilngadības svētku, laulību ceremoniju vadīšana. Skolotāja Madlienas skolā ir nostrādā-

Jaunuzceltā sporta zāle, 1974. gads.

Madlienas vidusskolai – 50 Mēs lepojamies

jusi 55 gadus. Jubilejas reizē viņa novēl pedagogiem saskaņu, savstarpēju cieņu, tad būs darba prieks un raisīsies radošas domas.

Sportam savu mūžu ir veltījis skolotājs Andris Šrāders, kurš no 1954. gada strādāja vecajā skolā, tad jaunuzceltajā Madlienas vidusskolā. Kā sporta skolotājam darbu uzsākt bija grūti, jo praktiski nebija nekāda inventāra – tikai viena bumba, dažas koka granātas un lecamaukliņas. Pamazām situācija uzlabojās. Skolotājs priecājās, ka darbu sāka atbalstīt skolēnu vecāki, skolas vadība un – pats galvenais – paši skolēni. Patiecoties A. Šrādera uzņēmībai, tika izveidota viena no labākajām lauku skolu sporta bāzēm Ogres rajonā, jaunieši guva skaistas uzvaras daudzos sporta veidos. Skolēni nopietni tika trenēti vieglatlētikā, kā arī badmintonā, šaušanā, peldēšanā, basketbolā, galda tenisā, neizpalika arī daiļslidošana un slēpošana. Ar saviem izcilajiem rezultātiem skolēni kļuva par rajona izlases kandidātiem un dalībniekiem vairākos sporta veidos, atzinīgi novērtēti valstī un ārpus tās. Uz Madlienas vidusskolu praksē tika nosūtīti studenti, un daudzi no viņiem kļuva par sporta skolotājiem. Kā atzīst A. Šrāders, veiksmes nav tikai viņa nopelns, rezultāti gūti kopējā darbā ar kolēģiem, vadību, sadarbībā ar bērnu vecākiem, galvenie, protams, ir skolēni un viņu griba darboties. Skaists un darbīgs mūžs, 46 gadi veltīti Madlienas skolai. Paldies, skolotāj, par paveikto, paldies, ka Jūsu iesāktais turpinās – skolotājos, skolēnos un viņu vecākos. Lai piepildās Jūsu sportiskais vēlējums – ātrāk, augstāk, spēcīgāk!

Madlienas vidusskola kā vienīgā darba vieta 48 gadus ir bijusi Leonorai Atslēdziņai, kura no 1956. līdz 2004. gadam strādāja par sākumskolas skolotāju, kā arī vairākus gadus vadīja dramatisko pulciņu – ar degsmi un aizrautību. L. Atslēdziņa bija gaišs un labestīgs cilvēks, kura bērniem centās palīdzēt un skolā bija guvusi vērtīgas atziņas, lai pedagoģiskais darbs vainagotos panākumiem. Skolotājai bija svarīgi, lai bērni runā skaidri un saprotami, lai ir kārtīgi un godprātīgi. Lai arī L. Atsēdziņa jau daudzus gadus vairs nav saistīta ar skolu, atmiņas joprojām ir mīļas un neaizmirstamas: „Atceroties darba gadus, varu pateikt, ka brīnišķīgākā sajūta bija darba rezultāti, ja izdevās skolēniem iemācīt ieplānoto, lasītprasmi, uzrakstīt nepaklausīgos burtus, reizināšanas tabulu. Bērni ir atšķirīgi, ar dažādām prasmēm, interesēm un gatavību mācību darbam. Ja varēju ar mazo censonīti pārvarēt kādu šķietami neiespējamo darbiņu, tas bija vislielākais prieks. Jūs, šodienas pedagogi, esat varoņi. Novēlu jums izturību, veselību un „biezu ādu”.”

Ogres rajona vieglatlētikas sacensību uzvarētāji, 1980. gads. Vidū – skolotājs Andris Šrāders un direktors Broņislavs Zukulis.

Ilze Rengarte kā matemātikas skolotāja sāka strādāt Madonas rajonā, bet no 1967. gada – Madlienā. Vispirms vecajā skolā, tad jaunajā vidusskolā. Skolēni ir bijuši dažādi – gan apzinīgi, izpalīdzīgi un cieņpilni pret pieaugušajiem, gan tādi, kuri nerespektēja neko. Ar visiem nācās sadzīvot un līdzās matemātikai iemācīt dzīves gudrības, cieņu un godīgumu. Kā atzīst I. Rengarte – esmu bijusi padomju laika skolotāja. Dažreiz liekas, ka neko neesot iemācījusi, ka viss bijis velti, taču ir tik patīkami, ka pēc 10, 20, 30 vai pat 40 gadiem kāds no skolēniem pienāk un pasaka labus vārdus par mācīto, dažreiz pat tāds audzēknis, kas bijis kluss un neievērojams, bet paņēmis dzīvei vērtīgāko. I. Rengarte priecājas par skolēnu sasniegumiem tālākajā dzīvē, par izaugsmi karjerā. Tā ir lielākā balva skolotājam, ka izaudzināti labi cilvēki. Lai arī I. Rengarte no 2009. gada devusies pelnītā atpūtā, veltot Madlienas vidusskolai 42 darba gadus, viņa joprojām seko sabiedrības un kultūras norisēm Latvijā un pasaulē, lasa, min krustvārdu mīklas. Novēl skolai ražot augstvērtīgu un konkurētspējīgu produktu. Lai izdodas!

1973. gadā Madlienas vidusskolā darba gaitas uzsāka Vija Funknere ar dzīvesbiedru Fridrihu Funkneru, kurš bija erudīts un prasīgs svešvalodu un militārās apmācības skolotājs un kuram tik pāragri aprāvās mūžs. V. Funknere bija zinoša, stingra vācu valodas skolotāja, ielika labus zināšanu pamatus. Viņai bija individuāla pieeja katram skolēnam, uzklausīja tos, ļaujot paust savu viedokli, palīdzēja īstenot radošās idejas gan ar padomu, gan pozitīvo attieksmi. Stājoties augstskolās, jaunieši bija konkurētspējīgi svešvalodu jomā. No 1993. līdz 1997. gadam skolotāja veica mācību pārzines pienākumus, tas bija liels pārmaiņu laiks – pāreja uz 10 baļļu sistēmu, obligāto un izvēles priekšmetu laiks, arī aktuāla problēma par vidusskolas pastāvēšanu laukos. V. Funknere Madlienas vidusskolai ir veltījusi 25 darba gadus un tos atceras ar prieku un gandarījumu.

Iemīļota sākumskolas skolotāja ir

bijusi Dzidra Ozola-Ozoliņa, kura Madlienas vidusskolā darba gaitas uzsāka 1985. gadā, pirms tam vairākus gadus nostrādājot Carnikavas pamatskolā. Atnākot uz Madlienu, Dz. Ozola-Ozoliņa trīs gadus mācīja tikai pirmo klasi, kura atradās bērnudārza telpās. Vēlāk 1. klasi pārcēla uz skolu, un viņa bija audzinātāja no 1. līdz 3. klasei, vēlāk līdz 4. klasei. Skolotāja ar prieku atceras talantīgo mācību pārzini I. Koļesņikovu, sirsnīgo direktoru B. Zukuli. Dz. Ozola-Ozoliņa no sirds iemīlēja pedagoga darbu, viņai bija mīļi savi audzināmie, jo bieži jutās kā klases mamma, kura katru samīļo, iemāca dzīves gudrības, godīgumu, taisnīgumu, sarāj, ja nepieciešams. Skolotājai ar savu klasi patika iestudēt ludziņas, kuras katru gadu izrādīja vecākiem un draugiem. Tas bija liels notikums – mācīties no galvas tekstu, domāt par dekorācijām, tērpiem utt. Dz. Ozola-Ozoliņa mudināja skolēnus būt radošiem, rakstīt dzejoļus, viņa pat kādu laiku vadīja dzejnieku pulciņu. Darbs skolotājai bija dzīves jēga un pamats, un kur vēl lielāku prieku, ja kāds pieaudzis puisis vai meitene pasaka: „Paldies, skolotāj, paldies par mācīšanu un skološanu!" Dz. Ozola-Ozoliņa darba gaitas Madlienas vidusskolā beidza 2014. gadā, nostrādājot 29 gadus. Viņa novēl, lai skolotāju kolektīvs ir draudzīgs un izpalīdzīgs, lai vidusskola vēl pastāvētu daudzus gadus!

Paldies visiem skolotājiem, kuri atsaucās, izteica savas domas, uzrakstīja! Jūs esat Madlienas vidusskolas lepnums, prieks un zelta fonds. Jūsu darba gadi ir bijuši skolas virzītājspēks un izaugsme. Nākamajā avīzes numurā turpināsim iepazīties ar ilggadējiem pedagogiem un viņu paveikto, jo nākotne balstās uz saknēm un stingra, noturīga pamata.

Materiālu apkopoja Zinta Saulīte

Vinnija Pūka dzimšanas diena „Pienenītes" grupā

Ārā aukstums un sals, bet mūsu sirdis silda Vinnijs Pūks. Kāpēc tā? Janvāra mēnesī Ogres Centrālā bibliotēka piedāvāja A. A. Milna un mīļā lācīša Vinnija Pūka dzimšanas dienai veltītu erudīcijas un radošo konkursu, kurā piedalījāmies arī mēs. Bērniem ļoti patīk grāmatas skatīties un klausīties pirms gulēšanas stāstus un pasakas, tāpēc nolēmām piedalīties. Erudīcijas konkursā pildījām krustvārdu mīklu un atminējām atslēgvārdu – medus, bet radošajā konkursā taisījām Vinnijam Pūkam dzimšanas dienā dāvanu – kolāžas tehnikā apsveikumu. Izveidoto apsveikumu skolotāja Aelita Lazdiņa aizgādāja uz Ogres Centrālo bibliotēku.

Lai atgādinātu, cik ļoti piepildīta un aizraujoša ir grāmatu pasaule, mums tika atsūtīta Vinnija Pūka dzimšanas dienas prezentācija un papildus materiāli nodarbībām. Prezentācijā var iepazīties ar A. A. Milna grāmatas rašanās stāstu un vispārīgu informāciju par tēliem, Vinnija Pūka grāmatu apskatu, tajā ir aktivitāšu pauzes, kurās iespējams noklausīties vai iemācīties dziesmiņas un izkustēties, vingrojot kopā ar Pūku. Prezentācijā ir arī stāsts „Pūka lielais dzimšanas dienas pārsteigums" kopīgai lasīšanai un jautājumi dzirdētā nostiprināšanai, dažādi uzdevumi domāšanai, kā arī radošuma, iztēles un sīkās motorikas attīstīšanai.

Bērni uzzināja, kā radās stāsts par Vinniju Pūku un kas to sarakstīja, kur dzīvo lācītis un kas viņam garšo, kādi viņam ir draugi, iemācījās jautru dungādziesmiņu un kārtīgi izvingrojās, kā arī kopā izlasījām jauku stāstu.

Svētkus svinējām grupas telpā ar pašu gatavotām krāsainām maskām, baloniem, medu un gardumiem. Kā jau svētkos! Un ar nepacietību gaidām konkursa rezultātus!

Skolotāja Mārīte Dzalba

Ielūkojoties R. Mūka konkursa darbos

Justs Liepiņš, sk. Justīne Linde, Iluta Rubene.

Marija Uļjane un sk.Zinta Saulīte.

Iepriekšējā avīzes numurā bija iespēja iepazīties ar trim R. Mūka konkursa darbiem, šajā – nākamie trīs. Janvārī uzzinājām arī konkursa rezultātus, un tie bija iepriecinoši – 9. klases skolniekam Justam Liepiņam 3. vieta, 9. klases skolniecei Ilutai Rubenei un 12. klases skolniecei Marijai Uļjanei – atzinība. Paldies skolotājām – Justīnei Lindei un Zintai Saulītei! Prieks par skolēniem, kuri grib piedalīties konkursos, cenšas, un gandarījums par augsto novērtējumu. Lai jauka lasīšana!

Patiesās ikdienas krāsas

(..) Mēs domājam, ka dzīvojam brīvu un pilnvērtīgu dzīvi. Pērkam preces veikalā un tērējam naudu maizei, kura stāv plauktiņā un ik rītu lūkojas uz mani. Pēc nedēļas tas nav mainījies, un tad tā tiek izmesta, jo nav apēsta. Cik nevērtīgas mūsu acīs mēdz būt lietas, kas uztur mūsu dzīvību. Tomēr viss nav tik vienkārši. Pērkot preces, mēs tērējam savu laiku no sava mūža, mēs pelnām naudu strādājot, tas nozīmē, ka par lietām mēs maksājam ar savu dzīvi. Desmit sekundes, minūtes un pat stundas mēs sevi deldējam, dzenoties pēc labākā. Kas patiesībā ir labs? Vai cilvēks kļūst labs, kad pasniedz roku pakritušam vai pasauc citu palīgā... bet, ja paiet garām, tad tiesā vēl ilgi. Vai būs kāds, kurš cienīs tavu izvēli nepalīdzēt? Vai sliktie vārdi, izteikti dusmās, vairs nav vārdi, bet ir skaļās domas un patiesums, kas klusē jau gadiem?!

Cilvēki mēdz teikt: ,,Viena kļūda, un tu esi zaudējis!" Es teiktu: ,,Viena kļūda, un tev ir iespēja mācīties, lai labotu to." Pieļaujot kļūdas, mēs augam, attīstāmies un motivējam citus, bet tikai tad, ja spējam tās pārvarēt. Šodien es esmu gatavs padot roku tam, kas krīt. Esmu gatavs sadzirdēt tos, kurus neviens nedzird, un saredzēt tos, kas lēnām izdziest. Ik rītu, raugoties spogulī, es redzu jaunieti tuksnesī, uz kuru esmu atvests pilnīgi viens un neaizsargāts. Cilvēku ilūzijas ik sekundi vēro mani, bet neviens nepienāk un nepasniedz roku. Zeme, uz kuras mēs dzīvojam, elpojam un mīlam, ir blēžu un naida pārņemta. Vai kāds tai pasniedz roku? Neraugoties uz to, katru rītu manā logā iespīd saules stars, kurš pēc iespējas ātrāk cenšas sasniegt manu acu baltumu, lai modinātu. Šis mirklis katru rītu liek pārliecināties par to, ka mēs elpojam līdz ar zemi un zeme elpo līdz ar mums. Cilvēki sāk dienu līdz ar saules stariem un iet gulēt ar saules rietiem. Dzīve ir kā bezgalīga barības ķēde, kur vienīgie uzbrucēji esam mēs paši. (..)

Vari skaļi kliegt, bet tas nenozīmē, ka tevi kāds dzirdēs. Izdarīts darbs ir krietni vērtīgāks par pateiktu vārdu. Viens, divi, trīs, es atveru acis, dziļais miegs mani vēlas pārņēma pilnībā. Pieeju pie spoguļa ar smaidu sejā, aizvien raugos savā atspulgā un saku: „Labrīt, es un tu, mēs elpojam reizē! Mums jāsaudzē, jāiedvesmo un jāmīl vienam otru."

Justs Liepiņš, 9.kl.

Zemīte

Mazajam zirneklītim, skatoties no zemes, viss šķiet tik milzonīgi augstu. Pa zāles stiebriņu tas cenšas uzrāpties augšā. Rasas pilīte lēni tek lejā, un zirneklis aizslīd prom. Mežā viss ir kluss un mierīgs. Vienīgi cilvēka skaļie soļi zirneklītim šķiet baismīgi. Pēkšņi koku zarus, melleņu krūmājus un zirneklīša kājiņas apspīd garie saules stari. Cilvēks izbauda šo skatu. Apkārt var sajust siltumu. Zeme, šķiet, ka mostas. Cilvēks apguļas tumši zaļajās, mīkstajās sūnās un jūtas kā daļiņa no dabas. Domās tikai skan – mana zemīte, es to sargāšu un kopšu.

Visapkārt valda harmonija un patiess prieks! Zeme smaržo un zaļo. Pieneņpūka paceļas augstu gaisā. Tā lido tik viegli un cēli. Maigi nosēžas puķu bagātajā pļavā. Cilvēkam gribas apskaut lielo ozolu un sajust tā diženo spēku. Pa taciņu aizskrien lapsa, kurai vienmēr ir paticis šis noslēpumu pilnais mežs. Viņa viltīgi uzmet skatu uz koku lapām un aizskrien tālāk. Rasas mirdzumā visapkārt spīd zālājs. Arī zaķim patīk rīta saules greznaini apspīdētais mežs. Tas brītiņu apstājas, ieelpo svaigo gaisu un skrien tālāk. Putni jau modina visus ar savām skanīgajām dziesmām. Viņi lido no viena zara uz otru. Aplūko apkārtni un ilgi pastaigājas pa pļavām. Smalkās kājiņas atraujas no zemes, un putni turpina savu ceļojumu.

Cilvēks, skatoties uz šo burvību, sāk aizdomāties, kādēļ manai zemei tik daudz ir nācies ciest. Tā nekad nav pelnījusi nicinājumu un piesārņojumu. Seja kļūst raižu pilna un domīga. Es gribu zemītei palīdzēt, darīsim to visi kopā!

Anna Uļjane, 12.kl.

Ielūkojoties R. Mūka konkursa darbos

Cikls

Melna un nezināma nakts,
Visapkārt viens vientuļš sniegs,
Caur atslēgas caurumu
kaut kas takšķ,
Tas nav zvēru klusais miegs.

Visiem viens vienīgs laiks,
Visiem uz loga ledus zieds,
Vējš vaigā pūš maigs,
Virs apvāršņa paveras saules riets.

Apžilbst lapsas ciešā miga,
Tā nesaprot, kāpēc paliek akla,
Nevar redzēt, vai snieg vai sniga,
Tikai redzams ceļš uz mājām –
tā mazā taka.

Viss klusi, līdz saule atkal ausīs,
Tikai tagad pasaulē viss
neredzams,
Zvēri sēdēs un klusumu klausīs,
Bet viss paliek arvien nedzirdams.

Nejūt vairs tīro gaisu,
Sniegs vairs nav balts,
Cilvēku sejās redz smaidu,
Bet zvēri paliek klusi un stalti.

Marija Uļjane, 12.kl.

Pašvaldība izsludina projektu konkursus sabiedrības iniciatīvu atbalstam

Ogres novada pašvaldība izsludina ikgadējos projektu konkursus sabiedrības iniciatīvu atbalstam – „Radoši – Aktīvi – Darbīgi – Izglītojoši – Ogres novadam" („R.A.D.I. – Ogres novadam") un „Veidojam vidi ap mums Ogres novadā". Projektu konkursa **„R.A.D.I. – Ogres novadam"** mērķis ir veicināt sabiedrības iniciatīvas neformālās izglītības, pilsoniskās aktivitātes, sporta, aktīva dzīvesveida un kultūras jomā. Tā ietvaros nevalstiskās organizācijas un komersanti var pieteikt projektus, kas tiek īstenoti visā jaunizveidotā Ogres novada administratīvajā teritorijā, ir saistīti ar neformālās izglītības, sporta un kultūras pasākumu organizēšanu, kā arī ar aktīva dzīvesveida un pilsoniskās aktivitātes veicināšanu, sniedz labumu pēc iespējas plašākai sabiedrībai un nav vērsti uz vienas organizācijas vai atsevišķu personu labuma gūšanu.

Kopējais konkursā pieejamais finansējums ir 60 000 eiro. Maksimālā summa, kas var tikt piešķirta vienam projektam, ir 2000 eiro.

Konkursa atbalsta virzieni:

1. neformālās izglītības pasākumu un aktivitāšu organizēšana;
2. pilsoniskās aktivitātes un sabiedrības līdzdalības veicināšana;
3. sporta un aktīvu dzīvesveidu veicinošu pasākumu un aktivitāšu organizēšana;
4. kultūras pasākumu un aktivitāšu organizēšana.

Projektu pieteikumi konkursā „R.A.D.I. – Ogres novadam" jāiesniedz **līdz 2022. gada 10. februārim plkst. 17.00.** Konkursa nolikums, pieteikuma veidlapa un norādījumi tās aizpildīšanai pieejami Ogres novada pašvaldības mājaslapā (sadaļā Pašvaldība – Projekti – Projekti).

Projektu konkurss **„Veidojam vidi ap mums Ogres novadā"** dod iespēju iedzīvotājiem īstenot projektus dažādās ar dzīves vides kvalitātes uzlabošanu saistītās sfērās. Tā ietvaros iedzīvotāju grupas un nevalstiskās organizācijas var pieteikt projektus, kas tiek īstenoti visā jaunizveidotā Ogres novada administratīvajā teritorijā, ir saistīti ar dzīves kvalitātes uzlabošanu un sniedz labumu pēc iespējas plašākai sabiedrībai.

Kopējais konkursā pieejamais finansējums ir 80 000 eiro. Maksimālā summa, kas var tikt piešķirta vienam projektam, ir 2000 eiro.

Konkursa prioritātes:

1. publiski pieejamu atpūtas, sporta un sabiedrisko zonu un objektu izveide, atjaunošana, labiekārtošana un apzaļumošana;
2. kultūrvēsturisku objektu atjaunošana, labiekārtošana un apzaļumošana;
3. jaunu vides objektu izveide;
4. citas investīcijas publiski pieejamā infrastruktūrā un/vai sabiedriski nozīmīgu problēmu risināšanai.

Projektu pieteikumi konkursā „Veidojam vidi ap mums Ogres novadā" jāiesniedz līd**z 2022. gada 23. februārim plkst. 17.00**. Konkursa nolikums, pieteikuma veidlapa, norādījumi tās aizpildīšanai un citi ar konkursu saistītie dokumenti pieejami Ogres novada pašvaldības mājaslapā (sadaļā Pašvaldība – Projekti – Projekti).

Projektu iesniedzēji par iesniegto projektu pieteikumu izvērtēšanas rezultātiem tiks informēti līdz 2022. gada 6. maijam. Konsultācijas par projektu konkursiem sniedz Ogres novada pašvaldības sabiedrisko attiecību speciāliste – projektu vadītāja Sanda Zemīte (tālr. 65022169, e-pasts: sanda.zemite@ogresnovads.lv).

Ziema – sniegs, sals un sniegavīrs

Sveces 1.kl.

Evelīna Gramoļina, 3.kl.

Sals un sniegs
Nes prieku bērniem.
Ir Ziemassvētki,
Egle mirdz rotās.
Galdu klājam mēs,
Sagaidām Ziemassvētkus.

Mārcis Mačs, 1.kl.

Ziemā slidens ledus,
Ir arī biezs sniegs.
Ejam visi pikoties.
Mājas pagalms balts,
Arī ļoti auksts.

Madara Kārkliņa, 1.kl.

Sniegs krīt,
Nenāk miegs.
Ir jautri.
Es slidoju,
Gaidu ciemos
Sniegpārslas.

Melānija Liepiņa, 1.kl.

Ziemā ir sals,
Ir auksti.
Es eju ārā,
Man patīk celt sniegavīrus,
Arī pikoties.

Amēlija Kokina, 1.kl.

Ziemā ir auksti,
Ir ledus un sniegs.
Eglītes skaistas,
Mājās pušķotas,
Arī dāvanas ir.

Erlends Antonovs, 1.kl.

Ziema, ziema
Ielās, laukos.
Es gribu braukt ar ragaviņām,
Man patīk arī slidot
Ar tevi kopā.

Poļina Mihņenoka, 1.kl.

Ziemā ir interesanti,
Ir arī auksti.
Es eju pastaigā ar suni,
Manam sunim patīk rotaļas sniegā,
Arī man ir jautri.

Adele Kurtiša, 1.kl.

Elīna Zariņa, 3.kl.

Zane Tumane, 3.kl.

Skaista svece eglītē
Vecgada vakarā.
Eglītē mirdz un staro tā.
Caur sveču liesmu redzu –
Eglīte, cik skaista tu!

Māra Sproģe, 2.kl.

Ziema ir tik balta,
Istaba tik tīra!
Esmu priecīga un jautra.
Mana ģimene ir laimīga.
Ak, skaistā ziema!

Kerija Volkoviča, 2.kl.

Ziema netīšām
Ielec sapnī.
Eža sapnī.
Miegainais ezis pamostas,
Atver logu, redz – pavasar's klāt!

Sāra Salgrāve-Zakovska, 3.kl.

Ziema – sniegs, sals un sniegavīrs

Rihards Dišereits, 3.kl.

Sniegavīrs

Es pie mājas baltu, tīru
Uzcēlu sev sniegavīru.
Galvā spainis, rokā slota,
Sejas vidū – burkānrota.

Un, spīdot spožai saulītei,
Pak, pak, pak, krīt pilītes.
Sniegavīram lielas bēdas –
Izkusa tam abas pēdas.

Satecēja peļķē viņš,
Uznāca man raudieniņš.
Es pa peļķi pabradāju,
Tad ar prieku mājās gāju.

Es pa logu paskatos,
Sniegavīru atceros.
Tas nekas, ka viņa nav,
Nedaudz apnicis bij' jau.

Karīna Zelča, 5.kl.

Armands Juodžonits, 3.kl.

Lielīgais sniegavīrs

No rīta mēs uzcēlām sniegavīru,
Tādu lielu, baltu, mazliet apaļīgu.
Aplikām šalli, lai stilīgāk būtu,
Cilindru galvā, lai modīgāk kļūtu.

Stāv viņš un lepojas,
Degunu debesīs pacēlis.
Smīn ar ogļu melno muti,
Negrib klausīties viņš teikto.

Bij' zaķīt's atskrējis apsveicināties,
Un zīlītes čivinot sveica to,
Bet sniegavīrs tik nopūtās
Un teica: „Lasieties, ka prom!"

Pienāca vakars, tāds baiss
un tumšs.
Sniegavīrs kļuva bezgala vientuļš.
Viņš jauniegūtos draugus sasauca,
Uz sniega balli ielūdza.

Nu sniegavīrs bija atmaidzis,
Bij' šo to gudru apjēdzis.
Ja esi lielīgs, tas sāpinās visus –
Gan tevi, gan mani, gan visus citus!

Patrīcija Anna Rone, 5.kl.

Loreta Veinberga, 3.kl.

Sniegavīriņš un sieviņa

Tik balts un tīrs
Ir šis sniegavīrs.
Miljoniem pārsliņu veido viņu.
Varbūt vēl uzvelt sieviņu?

Uzvelšu viņu – ne tieviņu,

Andrejs Krūmiņš, 3.kl.

Lielu, stipru, varenu, apaļu.
Šallīti ap kaklu tīšu
No sarkanzaļa kamolīša.
Lakatiņu galvā siešu.

Bargais sals lai neķer viņu –
Sniegavīra sieviņu!
Vareni lai viņi abi
Priecē bērnus katru ziemu!

Klusā ziemas naktī
Vīram, sievai dejot vienā taktī.
Kā sniega pārslām plaukstās abās
Raisīt sapņus – mīkstos, labos.

Ziemas pārslu kristāliņi
Mirdz kā balti taurentiņi,
Pārklāj zemi viegliem spārniem,
Domas paliek labiem vārdiem!

Raiens Perfiševs, 5.kl.

Marija Mukāne, 3.kl.

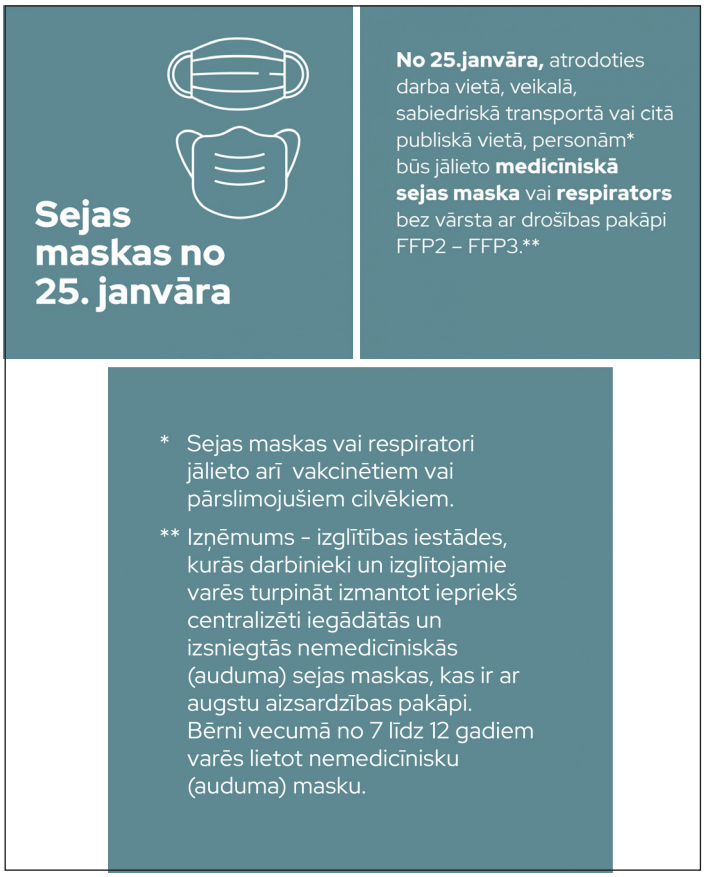

Madlienas pagasta pārvaldes informatīvais izdevums. Tirāža 300 eks. Iespiesta SIA “Dobums”.
Iznāk mēneša sākumā. Materiāli nākamajam numuram iesniedzami līdz katra mēneša 27. datumam.
Atbildīgais par izdevumu-Mareks Liepa, tekstu korektore-Zinta Saulīte, maketētājs -Mareks Liepa.
e-pasts: manamadliena@inbox.lv
Informatīvais izdevums pieejams internetā: http://www.slide.lv/mana-madliena
Adrese: Madlienas pagasta pārvalde. Tālruņi: 65039085, 65039185.
Par publicētajiem materiāliem atbild raksta autors.